



5º Oficial de Registro de Títulos e Documentos e Civil de Pessoa Jurídica da Comarca de São Paulo

Oficial Titular: Paula da Silva Pereira Zaccaron

Rua XV de Novembro, 251 - 4º andar - Centro

Tel.: (XX11) 3101-9815 - Email: 5rtdsp@5rtdsp.com.br - Site: www.5rtdsp.com.br

REGISTRO CIVIL DE PESSOA JURÍDICA

Nº 82.705 de 08/09/2023

Certifico e dou fé que o documento em papel, contendo 20 (vinte) páginas, foi apresentado em 25/08/2023, protocolado sob nº 114.047, tendo sido registrado eletronicamente sob nº 82.705 e averbado no registro nº 53.928 de 16/04/2014 no Livro de Registro A deste 5º Oficial de Registro Civil de Pessoas Jurídicas da Comarca de São Paulo, na presente data.

Denominação

ASSOCIACAO BRASILEIRA DE ESCALADA ESPORTIVA ABEE

CNPJ nº 20.352.992/0001-23

Natureza:

ALTERAÇÃO DE ESTATUTO

São Paulo, 08 de setembro de 2023

Adriana Costa de Souza Buitoni
Escrivente

Este certificado é parte integrante e inseparável do registro do documento acima descrito.

Emolumentos	Estado	Secretaria da Fazenda	Registro Civil	Tribunal de Justiça
R\$ 213,74	R\$ 60,88	R\$ 41,61	R\$ 11,27	R\$ 14,61
Ministério Público	ISS	Condição	Outros Despesas	Total
R\$ 10,29	R\$ 4,48	R\$ 0,00	R\$ 0,00	R\$ 356,88



Para verificar o conteúdo integral do documento, acesse o site: servicos.cdtsp.com.br/validarregistro e informe a chave abaixo ou utilize um leitor de qrcode.

00211134363107275

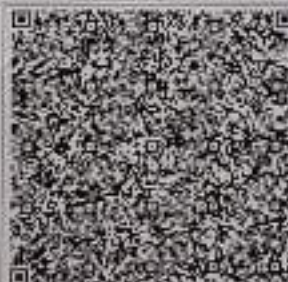

Para conferir a procedência deste documento efetue a leitura do QR Code impresso ou acesse o endereço eletrônico:

<https://selodigital.tjsp.jus.br>

Selo Digital

1135894PJCF000042732DA23P

**ATA DA ASSEMBLEIA EXTRAORDINÁRIA DA ASSOCIAÇÃO BRASILEIRA DE ESCALADA ESPORTIVA - ABEE,
REALIZADA EM 25 DE AGOSTO DE 2023.**

No vigésimo quinto dia do mês de agosto do ano de dois mil e vinte e três, às nove horas e trinta minutos, na Rua Pascal 1353, bairro Campo Belo, CEP 04616-004, cidade de São Paulo, SP, reuniram-se o Sr. Presidente da ABEE, **RAPHAEL NISHIMURA**, brasileiro, solteiro, analista de estratégia de cobrança, maior capaz, portador da Cédula de Identidade n.º 27.198.305-X, inscrito no CPF/MF 300.715.748-08, SSP/SP, residente na Rua Bela Flor, 164, apto 71, bairro Vila Mariana, CEP 04128-050, na cidade de São Paulo, SP; o Sr. Vice-Presidente e Diretor Jurídico **JOÃO RICARDO DA COSTA GONÇALVES**, brasileiro, solteiro, Advogado Inscrição na OAB/SP sob o n.º 287.082, maior capaz, portador da Cédula de Identidade n.º 43.542.148-7, SSP/SP, inscrito no CPF/MF sob o n.º 349.148.448-00, residente na Avenida Júlio de Mesquita, 615, Apto 21, bairro Cambuí, CEP 13025-063, na cidade de Campinas, SP; **JANINE FERNANDES MOREIRA CARDOSO**, brasileira, separada, portadora da Cédula de Identidade n.º 24.812.000-1, SSP/SP, inscrita no CPF/MF sob o n.º 162.569.928-06, residente na Rua Molière, 450, c 50, CEP 04671-090, na cidade de São Paulo, SP; na sede da **ASSOCIAÇÃO BRASILEIRA DE ESCALADA ESPORTIVA - ABEE**, associação sem fins lucrativos destinada a fomentar a prática da escalada esportiva de competição, fundada em março de 2014, inscrita no CNPJ sob o n.º 20.352.992/0001-23, assegurando como finalidade única e exclusivamente realizar a presente ASSEMBLEIA EXTRAORDINÁRIA, convocada nos moldes do estatuto vigente.

Para presidir os trabalhos na presente Assembleia, foi indicado o Sr. Raphael Nishimura, que nomeou João Ricardo da Costa Gonçalves para secretariá-lo.

Com a palavra, o Sr. Presidente da Assembleia enfatizou a necessidade de apresentar o tópico a ser abordado e realizado na presente ASSEMBLEIA EXTRAORDINÁRIA, conforme segue:

ALTERAÇÃO DO ESTATUTO

As alterações do presente Estatuto serão as seguintes com os destaques:

Art. 2 - Os objetivos e finalidades da ABEE são os seguintes:

II - promover, coordenar, incentivar e participar das atividades da paraescalada esportiva de competição junto aos atletas e esportistas simpatizantes da modalidade em todo o território nacional, bem como em atividades das congêneres internacionais;

ASSOCIAÇÃO BRASILEIRA DE ESCALADA ESPORTIVA - ABEE

Rua Pascal, 1353, sala 08 | Campo Belo | São Paulo - SP
CEP: 04616-004 | CNPJ: 20.352.992/0001-23
www.abee.net.br



rf

X - organizar, regulamentar e apoiar a prática das modalidades de escalada e **paraescalada** esportiva de competição, bem como organizar campeonatos e eventos em território nacional;

XI - promoção de atividades e finalidades de relevância pública e social;

§1º - Será considerado atleta de escalada e **paraescalada** esportiva de competição qualquer pessoa que já tenha participado de pelo menos de um campeonato em território nacional, não havendo restrição quanto à data específica do nascimento do atleta.

§4º - A ABEE manterá política de igualdade de gênero e diversidade na composição de seus órgãos colegiados **(Conselho de Direção, Comissão de Atletas, Conselho Fiscal e Conselho de Ética);**

Art. 11 - No caso de dissolução, **os bens móveis e o ativo líquido da ABEE serão doados conforme decisão de seus associados. (EXCLUÍDO)** da entidade, o respectivo patrimônio líquido será transferido a outra pessoa jurídica de igual natureza que preencha os requisitos legais necessários e cujo objeto social seja, preferencialmente, o mesmo da ABEE.

Art. 19 - A Assembleia reunir-se-á:

I - ordinariamente:

a) a cada quatro anos, sempre no segundo semestre do ano, preferencialmente por ocasião da última etapa do Campeonato Brasileiro para eleger a Diretoria, Comissão de Atletas, **Conselho de Direção** e Conselho Fiscal.

Parágrafo único - A eleição do Conselho Fiscal é intercalada à eleição dos membros da Diretoria: Presidente e Vice-Presidente(s), ao final da primeira metade dos seus mandatos.

Art. 23 - Os membros interessados em compor novo **Conselho de Direção**, Conselho Fiscal, Comissão de Atletas e Conselho de Ética deverão se candidatar individualmente 15 (quinze) dias corridos antes das eleições. A escolha dos interessados será feita de forma direta e aberta pelos membros da Assembleia Geral.

Art. 29 - Ao Presidente compete:

IV - escolher os membros do Conselho de Direção. (EXCLUÍDO)

Art. 36 - A Comissão de Atletas é organizada para contribuir com a promoção e o desenvolvimento da escalada esportiva de competição e é formada por um mínimo de 3 (três) e um máximo de 5 (cinco) atletas, nomes com representatividade regional e nacional, profissional e amador, com histórico positivo no cenário brasileiro de escalada, que sejam filiados à ABEE eleitos com mandatos de 4 (quatro) anos pela Assembleia Geral, permitida apenas uma recondução.

§4º - A composição da presente Comissão de Atletas será plural, pelo menos metade se seus representantes **serão mulheres e em caso de formação ímpar de participantes será garantido proximidade máxima de 50% (cinquenta por cento) de mulheres.**

Art. 39 - O Conselho Fiscal, tem o poder de fiscalização autônomo da ABEE, se constitui de 3 (três) membros efetivos e 2 (dois) membros suplentes, eleitos com mandatos de 4 (quatro) anos pela Assembleia Geral, permitida apenas uma recondução.

§ 3º - Na composição total do presente Conselho Fiscal pelo menos 1/3 (um terço) será de mulheres.

Art. 41 - O Conselho de Ética é órgão dotado de autonomia encarregado de definir os parâmetros éticos esperados pela ABEE e seus agentes, com base nos valores e princípios consagrados no presente Estatuto, nas diretrizes do COI, COB, IFSC, no Código de Ética e Conduta da ABEE, da administração pública e de gestão democrática, além de ser responsável por investigar e julgar denúncias levantadas em relação ao não respeito de tais princípios éticos, incluindo violações do Código de Conduta Ética e, se necessário, sancionar ou propor sanções aos poderes competentes.

§ 2º - Na composição total do presente Conselho de Ética pelo menos 1/3 (um terço) será de mulheres.

Art. 43 - O Conselho de Direção será formado por ~~3 (EXCLUÍDO)~~ 5 (cinco) membros, dos quais 4 (quatro) serão eleitos em Assembleia, dentre estes 3 (três) membros serão internos ligados à Entidade e 1 (um) membro será independente; o quinto membro será o Presidente da Comissão de Atletas; e todos terão mandatos de 4 (quatro) anos, permitida apenas uma recondução. ~~Dois desses membros indicados pelo Presidente e um membro oriundo da Comissão de Atletas, eleitos com mandatos de 4 (quatro) anos permitida apenas uma recondução. (EXCLUÍDO)~~

Parágrafo único - Pelo menos 1 (uma) representante mulher fará parte do presente Conselho de Direção.

Art. 50 - As Comissões Disciplinares funcionarão como primeiro grau de jurisdição perante o STJD; e serão compostas por cinco auditores com formação condizente com o disposto no § 4º do artigo 55 da Lei 9615/98.

Art. 55 - A ABEE promoverá anualmente, no mínimo, 1 (uma) etapa de campeonato brasileiro de escalada e paraescalada esportiva, nas modalidades Boulder, Velocidade e Guiada.

Todos os presentes aceitaram com unanimidade o que foi apresentado e o novo Estatuto com as alterações segue anexado a presente ata.

Nada mais havendo a tratar, o Presidente da Assembleia agradeceu a presença de todos os presentes e deu por encerrada a Assembleia. Portanto, fica registrada a presente Ata de Assembleia a qual lavrei e subscrevo para os devidos fins de direito.

São Paulo, 25 de agosto de 2023.

DE NOTAS
DIGITAIS
100 reais



João Ricardo da Costa Gonçalves



JOÃO RICARDO DA COSTA GONÇALVES

Secretário da Assembleia Geral Ordinária
Vice-Presidente da Associação Brasileira de Escalada Esportiva - ABEE
Diretor Jurídico da Associação Brasileira de Escalada Esportiva - ABEE
OAB/SP 287.082

Nishimura



RAPHAEL NISHIMURA

Presidente da Assembleia Geral Ordinária
Presidente da Associação Brasileira de Escalada Esportiva - ABEE
CPF n.º 300.715-748-08

100 CARTÓRIO DE NOTAS DE SÃO PAULO
 Maria Paula Pachy Monteiro da Silva - Tassa
 Rua Pedro de Toledo 214 - Vila Olimpia - CEP: 04551-900 - São Paulo - SP

Reconheço por semelhança as firmas de
JOÃO RICARDO DA COSTA GONÇALVES, RAPHAEL NISHIMURA

São Paulo, 25 de Agosto de 2023
 Em Teste da veracidade
 134-MARCIO RODRIGUES - ESCRIVENTE
 Valor Por Assinatura R\$16,00
 Serô: 1033AB0327874 a 1033AB0327875
 VALOR NOMINAL: 100 REAIS DE RENTIDADE POR PERÍODO

100 TABELÃO DE NOTAS
 MARCIO RODRIGUES
 ESCRIVENTE

FIRMA 1
 S11033AB0327875

FIRMA 1
 S11033AB0327874



ESTATUTO

TÍTULO I

DA ASSOCIAÇÃO E SEUS FINS

Capítulo 1

Da Constituição

Art. 1 - A Associação Brasileira de Escalada Esportiva - ABEE é uma associação de direito privado, sem fins lucrativos, com duração por prazo indeterminado, fundada em 22 de março de 2014, na cidade de São Paulo, estado de São Paulo, com endereço na Rua Pascal, nº 1.353, sala 6, Campo Belo, CEP: 04616-004, cidade e estado de São Paulo. A ABEE tem personalidade jurídica distinta de seus associados, os quais não respondem subsidiários e nem solidariamente pelas obrigações por ela contraídas; e desenvolve sua atuação em âmbito próprio, respeitando os ditames legais que lhe são aplicáveis.

Capítulo 2

Dos Objetivos e Finalidades

Art. 2 - Os objetivos e finalidades da ABEE são os seguintes:

I - promover, coordenar, incentivar e participar das atividades da escalada esportiva de competição junto aos atletas e esportistas simpatizantes da modalidade em todo o território nacional, bem como em atividades das congêneres internacionais;

II - promover, coordenar, incentivar e participar das atividades da paraescalada esportiva de competição junto aos atletas e esportistas simpatizantes da modalidade em todo o território nacional, bem como em atividades das congêneres internacionais;

III - encorajar e promover quaisquer movimentos que visem a formação de novas associações estaduais voltadas para a escalada esportiva, prestando-lhes o devido assessoramento;

IV - representar a escalada esportiva brasileira de competição perante as entidades nacionais e internacionais ligadas à escalada esportiva e em qualquer atividade de âmbito nacional e internacional, perante outros órgãos públicos ou privados;

V - manter intercâmbio e respeitar as atividades das entidades de escalada esportiva nos âmbitos estadual e internacional;

VI - conceder filiação a associações e clubes brasileiros, para que participem oficialmente do desenvolvimento da escalada esportiva em condições de competitividade;

VII - trabalhar na captação de recursos para formação de um time nacional profissional, apto a representar o Brasil em eventos internacionais de escalada esportiva;

VIII - fomentar a prática, difusão, aprimoramento técnico e desenvolvimento da escalada esportiva de competição em âmbito nacional e internacional;

IX - manter o controle e política antidoping junto a seus associados, preservando assim a saúde e prática justa do esporte nacionalmente e internacionalmente, seguindo o estabelecido na legislação vigente;

X - organizar, regulamentar e apoiar a prática das modalidades de escalada e paraescalada esportiva de competição, bem como organizar campeonatos e eventos em território nacional;

XI - promoção de atividades e finalidades de relevância pública e social;

XII - participar de competições, torneios, campeonatos e outros eventos internacionais nos diferentes níveis e categorias, inclusive Copas do Mundo, Campeonatos Mundiais, Jogos Olímpicos e Paralímpicos;

§1º - Será considerado atleta de escalada e paraescalada esportiva de competição qualquer pessoa que já tenha participado de pelo menos de um campeonato em território nacional, não havendo restrição quanto à data específica do nascimento do atleta.

§2º - As normas de execução dos princípios fixados neste artigo serão prescritas além do que constar neste artigo e no que constar neste Estatuto, em regulamentos, regimentos, resoluções, portarias, instruções normativas, aviso e demais normas orgânicas e técnicas baixadas pela ABEE.



R

§3º - A execução de todas as atividades da ABEE observará, em qualquer hipótese, os princípios de legalidade, impessoalidade, moralidade, publicidade, economicidade e eficiência.

§4º - A ABEE manterá política de igualdade de gênero e diversidade na composição de seus órgãos colegiados (Conselho de Direção, Comissão de Atletas, Conselho Fiscal e Conselho de Ética);

§5º - Todos os documentos e informações relativos à prestação de contas e à gestão da ABEE deverão ser publicados na íntegra em seu sítio eletrônico.

§6º - O desporto brasileiro, no âmbito das práticas formais, é regulado por normas nacionais e internacionais e pelas regras de prática desportiva de cada modalidade, que deverão ser aceitas pelas respectivas entidades nacionais de administração do desporto, conforme estabelecido na legislação vigente;

§7º - Em razão do seu compromisso com a comunidade, em prol da busca pelo aprimoramento de suas funções e pela coesão interna e para bem atender seus membros e outros interessados, a ABEE criará e manterá ouvidoria virtual encarregada de receber, processar e responder solicitações relacionadas à gestão.

Capítulo 3

Dos Princípios Normativos

Art. 3 - As atividades da ABEE serão desempenhadas dentro da mais restrita obediência à Constituição Federal, às leis do país, aos princípios reconhecidos em Direito e à ordem social, acatando as autoridades legalmente constituídas.

Art. 4 - A ABEE não participará de nenhuma atividade diversa dos seus objetivos e finalidades.

TÍTULO II

DO PATRIMÔNIO

Art. 5 - O patrimônio social será constituído por todos os bens móveis e imóveis, valores e direitos que venham integrar a associação ou que esta venha a adquirir a qualquer título.

§1º - Os bens imóveis somente poderão ser alienados ou gravados mediante prévia autorização da Assembleia Geral Extraordinária, especialmente convocada para este fim, com a presença mínima de 2/3 dos associados, permitido o voto por procuração com fim específico.

§2º - Haverá aplicação integral de seus recursos na manutenção e desenvolvimento dos seus objetivos sociais.

Art. 6 - A receita será constituída pelas contribuições dos associados sob quaisquer títulos, doações, subvenções, venda de imóveis, serviços e depósitos, dividendos, participações ou quaisquer outras contribuições que venham a ser criadas em caráter temporário ou permanente.

Art. 7 - O exercício social e financeiro começa no dia 1º de janeiro e termina no dia 31 de dezembro de cada ano.

Art. 8 - A receita e a despesa devem ser anualmente aprovadas pela Diretoria até o fim do primeiro bimestre do ano seguinte ao ano do exercício financeiro.

Art. 9 - A ABEE somente poderá ser dissolvida por deliberação da Assembleia Geral Extraordinária, especialmente convocada para este fim.

§1º - A Assembleia Geral Extraordinária somente poderá deliberar a respeito da dissolução da associação com a presença mínima de 2/3 (dois terços) dos associados, permitido o voto por procuração com fim específico.

§2º - É também de competência da Assembleia Geral Extraordinária alterar este Estatuto pela maioria simples dos associados presentes, permitido o voto por procuração com fim específico.

Art. 10 - Aprovada a dissolução, a Assembleia Geral elegerá uma comissão de liquidantes composta por 3 (três) membros da Diretoria vigente.

AV



Art. 11 - No caso de dissolução da entidade, o respectivo patrimônio líquido será transferido a outra pessoa jurídica de igual natureza que preencha os requisitos legais necessários e cujo objeto social seja, preferencialmente, o mesmo da ABEE.

TITULO III DOS ASSOCIADOS

Capítulo 1

Do Quadro Social

Art. 12 - O número de associados da ABEE é ilimitado e pode ser composto por associados diretos que são pessoas físicas e pessoas jurídicas, que são dispostos da seguinte maneira:

a) Associados pessoas físicas: praticantes amadores e profissionais brasileiros de escalada esportiva que estão formalmente associados à entidade mediante pagamento de taxa de filiação e membros da presidência, diretoria, coordenadores e analistas técnicos contratados para equipe permanente da entidade, sendo todos isentos da taxa de filiação e renovação.

b) Associados pessoas jurídicas: entidades regionais de administração da escalada, associações, entidades ou empresas de práticas da escalada que se identifiquem com a evolução da escalada esportiva no Brasil, que desenvolvam a atividade de escalada esportiva, se identifiquem e adotem os valores tutelados pela ABEE, todos com sede no território nacional, que representarão os seus respectivos membros filiados, que são isentos da taxa de filiação.

§1º - a associação de pessoas físicas será feita mediante pagamento de taxa de filiação e taxa de renovação paga anualmente a partir do ano subsequente, deixando de ser filiado após um ano sem o pagamento da taxa de renovação;

§2º - os associados que não fazem parte dos quadros administrativos e técnicos da entidade, pessoa física, terão seus interesses diretamente defendidos em Assembleias Gerais, tanto nas eleições para a Diretoria da ABEE quanto em outras instâncias deliberativas, possuindo cada um dos associados indiscriminadamente o direito a 01 (um) voto, quando cumprido o prazo mínimo de 6 (seis) meses de vínculo formal com a ABEE - pagamento da taxa de filiação -, e a participação nos 12 (doze) meses subsequentes a filiação em evento competitivo nacional organizado e homologado pela ABEE ou em evento competitivo internacional reconhecido pela ABEE, salvo em hipótese de impossibilidade de participação de eventos competitivos por questões médicas justificadas e por ausência de eventos competitivos no referido período.

§3º - os associados dos quadros administrativos e técnicos, terão direito ao voto em Assembleias Gerais, eleições para a Diretoria da ABEE e em outras instâncias deliberativas, possuindo cada um dos associados indiscriminadamente o direito a 01 (um) voto, a partir do momento do exercício de seus respectivos cargos, perdendo a qualidade de associado quando não exercer mais o cargo;

§4º - os associados pessoa física que não fazem parte dos quadros administrativos e técnicos, após pagarem a taxa de filiação, anualmente deverão pagar a taxa de renovação; após um ano de inadimplência da data do último pagamento terão que pagar a taxa de re-filiação e só terão direito ao voto quando cumprirem novamente os requisitos do §2º;

§5º - os associados pessoa física que não fazem parte dos quadros administrativos e técnicos, que ficarem um ano sem pagar a taxa renovação e um subsequentemente mais um ano sem pagar a taxa de re-filiação, será necessário efetuar nova filiação;

§6º - a associação de pessoas jurídicas será feita a requerimento do interessado, instruído com os atos constitutivos, estatuto vigente e prova da representação;

§7º - o estatuto ou documento similar do associado pessoa jurídica deve ser compatível com as normas e regulamentos da ABEE e ajustar-se a outras que lhe sejam aplicáveis;

§8º - os associados, pessoa jurídica, terão seus interesses representados em Assembleias Gerais, nas eleições para a Diretoria da ABEE e outras instâncias deliberativas por intermédio de seus representantes, outorgados com poderes específicos que terão sempre direito a 01 (um) voto, quando cumprido o prazo mínimo de 6 meses de vínculo formal com a ABEE;

59^o - os pedidos de vinculação serão submetidos à apreciação da Diretoria podendo ser aprovados ou não ao seu critério.

Capítulo 2

Dos Direitos dos Associados

Art. 13 - Os associados à ABEE, quando quites com suas obrigações, poderão:

I - inscrever-se e participar dos campeonatos, torneios nacionais, eventos promovidos, patrocinados e apoiados pela ABEE, sem estarem isentos de taxa de inscrição;

II - disputar competições, torneios e eventos interestaduais ou internacionais com suas representações oficiais ou permitir que seus filiados o façam mediante licença previamente concedida pela ABEE, atendidas as exigências legais;

III - participar das Assembleias Gerais propondo, debatendo e votando por intermédio dos meios representativos, assuntos de seus interesses;

IV - aos associados é assegurada a ampla defesa nos procedimentos de desfiliação;

V - os associados pessoa física poderão votar em Assembleias Gerais e podem apresentar seus interesses e exigências à Comissão de Atletas através de Fóruns e reuniões de discussão;

VI - os associados pessoas jurídicas terão seus interesses representados por seus representantes outorgados com poderes específicos;

VII - representar por escrito à Diretoria contra qualquer ato que repute lesivo a seus direitos, ao Estatuto ou aos interesses sociais;

VIII - promover a convocação de quaisquer dos órgãos deliberativos quando requerido por pelo menos 1/5 (um quinto) dos associados.

IX - ter acesso irrestrito aos documentos e informações relativos à prestação de contas, bem como aqueles relacionados à gestão da ABEE.

X - beneficiar-se de auxílios financeiros, apoio, bolsas, ajuda de custo, acesso a fundos ligados à ABEE, ou outros elementos direcionados aos associados, concedidos ou repassados, diretamente ou indiretamente, pela ABEE.

§1^o - não será concedido qualquer auxílio financeiro, apoio, bolsa, ajuda de custo, acesso a fundos ligados à ABEE, ou outros elementos direcionados aos associados, concedidos ou repassados, diretamente ou indiretamente, pela ABEE em favor de associados que se inscreva, participe, sedie ou apoie os seguintes eventos:

a) eventos de escalada esportiva que não contemplem o espírito esportivo ou estabeleça qualquer tipo de discriminação de raça, gênero, ou religião;

b) eventos de escalada esportiva que não correspondem aos objetivos e finalidades da ABEE;

c) eventos de escalada esportiva nacionais, estaduais ou regionais não reconhecidos pela ABEE;

d) eventos de escalada esportiva com caráter de estabelecer ranking nacional, estadual ou regional homólogo ao da ABEE;

XI - Demitir-se do quadro social, quando julgar necessário, protocolando seu pedido junto à sede da ABEE, desde que não esteja em débito com suas obrigações associativas.

Capítulo 3

Dos Deveres dos Associados

Art. 14 - São deveres dos associados:

I - associados pessoa física ou jurídica devem reconhecer a ABEE como única dirigente da escalada esportiva de competição nacional, respeitando, cumprindo e fazendo respeitar suas leis, regulamentos, decisões e regras desportivas;

II - associados pessoa jurídica devem submeter seu Estatuto ao exame da ABEE, bem como as reformas que nele proceder;



- III - associados pessoa física ou jurídica devem pagar, pontualmente, as mensalidades e taxas a que estiver obrigado, as multas que forem impostas e qualquer outro débito que tenha com a ABEE;
- IV - associados pessoa física ou jurídica devem fazer e acompanhar as solicitações para as transferências de atletas, licenças para partidas interestaduais ou internacionais e quitar as respectivas taxas;
- V - associados pessoa física ou jurídica devem pedir licença à ABEE para promover eventos internacionais ou interestaduais;
- VI - associados pessoa jurídica devem estimular e orientar a construção de estádios, ginásios e instalações próprias de Escalada Esportiva;
- VII - associados pessoa física ou jurídica devem abster-se, salvo autorização especial, de relações desportivas de qualquer natureza, com entidades de escalada esportiva de competição não filiadas, direta ou indiretamente à ABEE ou por esta não reconhecidas, cumprindo-lhes precipuamente:
- a) não participar de eventos nessas condições;
 - b) não admitir que o façam as suas filiadas;
 - c) não permitir que os atletas associados tomem parte, sob qualquer pretexto ou fundamento, em eventos locais, interestaduais e internacionais.
- VIII - associados pessoa jurídica devem fiscalizar a realização de eventos internacionais ou interestaduais, no território de sua jurisdição, dando ciência à ABEE no prazo máximo de 72 (setenta e duas) horas, através de relatório detalhado, de qualquer anormalidade verificada, com a indicação dos responsáveis;
- IX - associados pessoa jurídica devem promover, obrigatoriamente, anualmente, campeonatos regionais de Escalada Esportiva, salvo motivo de alta relevância, julgado como tal pela ABEE;
- X - associados pessoa jurídica devem enviar anualmente à ABEE, até 31 de março, o Relatório de suas atividades no ano anterior, contendo os resultados técnicos de todos os eventos que promover, relação dos associados e de associações concedidas no período em referência;
- XI - associados pessoa jurídica devem comunicar dentro de 20 (vinte) dias a eliminação de atletas;
- XII - associados pessoa jurídica devem remeter trimestralmente à ABEE os boletins e as fichas de registro de atletas associados;
- XIII - associados pessoa jurídica devem preencher, fazer preencher pelas seus associados e enviar à ABEE, no prazo estabelecido, as fichas e formulários do cadastro, distribuídas pelas mesmas;
- XIV - associados pessoa jurídica devem registrar os seus árbitros e técnicos na ABEE;
- XV - associados pessoa jurídica devem prestar, no prazo de 15 (quinze) dias, as informações solicitadas para a transferência de atletas para outras Entidades, nacionais ou estrangeiras;
- XVI - associados pessoa jurídica devem atender, nas condições a seguir especificadas, às requisições de instalações para a prática da Escalada Esportiva feitas pela ABEE;
- XVII - associados pessoa jurídica devem atender, prontamente, à requisição ou convocação de atletas e de pessoal técnico para integrarem qualquer representação oficial da ABEE;
- XVIII - associados pessoa jurídica devem atender a todas as requisições de material destinado às competições oficiais da ABEE;
- XIX - associados pessoa física ou jurídica devem justificar perante a ABEE, uma vez requerida a inscrição, os motivos de alta relevância que impediram a participação no campeonato ou competição dirigido ou patrocinado pela mesma;
- XX - associados pessoa jurídica devem enviar à ABEE, dentro de 15 (quinze) dias da sua realização, cópias dos relatórios oficiais das competições interestaduais ou internacionais que efetuar ou forem realizadas em território de sua jurisdição, por suas entidades associadas;
- XXI - associados pessoa jurídica devem expedir Nota Oficial de seus atos administrativos;



R

XXII - associados pessoa jurídica devem remeter, anualmente, em duas vias, para o devido registro na ABEE cópia dos contratos ou ajustes entre técnicos e associações filiadas;

XXIII - associados pessoa física ou jurídica devem reconhecer na ABEE autoridade única para editar regras oficiais de Escalada Esportiva no território brasileiro;

XXIV - associados pessoa física ou jurídica devem observar as normas antidopagem estabelecidas pela Agência Mundial Antidopagem, pela International Federation of Sport Climbing, pela ABEE, pelo Comitê Olímpico Internacional e pelo Comitê Olímpico do Brasil.

Capítulo 4

Da Exclusão dos Associados

Art. 15 - Com o objetivo de manter a ordem desportiva, o respeito aos atos emanados de seus poderes internos e fazer cumprir os atos legalmente expedidos pelos Órgãos ou representantes do Poder Público, notadamente a Lei no 9.615/98 e o Código Brasileiro de Justiça Desportiva, a ABEE poderá aplicar aos seus associados, bem como às pessoas físicas ou jurídicas, direta ou indiretamente a ela vinculadas, sem prejuízo das sanções de competência da Justiça Desportiva, as seguintes penalidades:

I - advertência;

II - censura escrita;

III - multa;

IV - suspensão;

V - desfiliação ou desvinculação.

§1º - a aplicação das sanções previstas nos incisos deste artigo não prescinde do processo administrativo no qual sejam assegurados o contraditório e a ampla defesa.

§2º - as penalidades de que tratam as alíneas "IV" e "V" deste artigo somente poderão ser aplicadas após decisão definitiva da Justiça Desportiva.

§3º - ressalvados os casos de competência da Justiça Desportiva nos termos do Código Brasileiro de Justiça Desportiva, o inquérito administrativo será realizado por comissão nomeada pelo Presidente da ABEE e terá o prazo de 30 dias para sua conclusão.

§4º - Uma vez concluído, o inquérito será remetido ao Presidente, que o submeterá à Diretoria.

§5º - Excetuando-se os casos de interposição de recursos, as penalidades administrativas aplicadas pelo poder competente da ABEE só poderão ser comutadas ou anistiadas pelo próprio poder que as aplicou.

TÍTULO IV

DA ADMINISTRAÇÃO E ÓRGÃOS

Capítulo 1

Dos Poderes Constituídos

Art. 16 - São poderes da ABEE:

I - Assembleia Geral;

II - Diretoria;

III - Comissão de Atletas;

IV - Conselho Fiscal;

V - Conselho de Ética;



VI - Conselho de Direção.

Parágrafo único - Todos os poderes da entidade estão subordinados ao Código de Conduta Ética da ABEE.

Capítulo 2

Da Assembleia Geral

Art. 17 - Da Assembleia Geral, poder supremo da ABEE, podem participar seus associados.

I - Não haverá diferenciação de valor de votos dos membros no gozo do direito ao voto em Assembleia Geral deliberativa;

II - Não haverá diferenciação de valor de votos dos membros no gozo do direito ao voto em Assembleia Geral eletiva, resguardado no colégio eleitoral constituído que a categoria de atleta deverá possuir o equivalente a, no mínimo, 1/3 (um terço) dos votos;

Parágrafo único - Suas decisões são soberanas, desde que não contrariem o presente Estatuto e as leis vigentes.

Art. 18 - Quando não for exigido quórum especial, a Assembleia Geral será instaurada em primeira convocação com a presença de mais de 50% (cinquenta por cento) dos associados, ou em segunda convocação, 30 (trinta) minutos depois, independentemente do número de associados presentes.

§1º - A deliberação da Assembleia Geral especificamente convocada para destituição de seus administradores ou alteração do Estatuto será instaurada sob quórum mínimo de 2/3 dos membros associados presentes;

§2º - As deliberações da Assembleia Geral serão feitas mediante maioria de votos a elas favoráveis apurados entre os associados presentes, além de assinatura em livro próprio ou folha de presença. A votação será feita através de voto em aberto.

Art. 19 - A Assembleia reunir-se-á:

I - ordinariamente:

a) a cada quatro anos, sempre no segundo semestre do ano, preferencialmente por ocasião da última etapa do Campeonato Brasileiro para eleger a Diretoria, Comissão de Atletas, Conselho de Direção e Conselho Fiscal.

b) anualmente, para aprovar a prestação de contas anuais da ABEE expedida pelo Conselho de Direção, precedidas por parecer emitido pelo Conselho Fiscal.

II - extraordinariamente, para deliberar sobre:

a) a dissolução da ABEE e o destino de seus bens;

b) a autorização de alienação ou gravação de bens imóveis da ABEE;

c) alteração do presente Estatuto;

d) em toda ocasião que se fizer necessário;

e) decidir os recursos interpostos quanto a decisões da Diretoria;

f) instaurar procedimento disciplinar e deliberar sobre a exclusão dos associados, membros da Administração e de Conselhos e Comissões, mediante procedimento pré-estabelecido e garantida a ampla defesa;

Parágrafo único - A eleição do Conselho Fiscal é intercalada à eleição dos membros da Diretoria: Presidente e Vice-Presidente(s), ao final da primeira metade dos seus mandatos.

Art. 20 - As Assembleias Gerais serão convocadas da seguinte maneira:

I - as Assembleias Ordinárias serão convocadas pelo Presidente da ABEE ou pelo membro de sua Diretoria em exercício no cargo;

II - na omissão dos referidos no inciso I, as Assembleias Ordinárias serão convocadas por representante do Comissão de Atletas; e

III - as Assembleias Extraordinárias serão convocadas pelo Presidente da ABEE ou ainda mediante requerimento de pelo menos 1/5 (um quinto) dos associados, com plenos direitos de acordo com este Estatuto.



Parágrafo único - As Assembleias Gerais Extraordinárias só podem tratar dos assuntos que constarem no edital de convocação.

Art. 21 - As Assembleia Gerais poderão ser convocadas por intermédio de Nota Oficial enviada às entidades ou através de outro meio que garanta a ciência dos convocados, sendo obrigatória a publicação no site da entidade em seção própria e o envio de correspondência eletrônica aos endereços eletrônicos oficiais de cada convocado.

§ 1º No edital de convocação constarão todos os itens da reunião.

§ 2º Nas Assembleias de caráter eletivo de diretoria, é indispensável a publicação de edital de convocação em órgão da imprensa de grande circulação na cidade onde se situa a sede da entidade, por três vezes.

Capítulo 3

Das Eleições

Art. 22 - Nas eleições, para a Diretoria da ABEE, serão observadas as seguintes regras:

I - voto aberto e direto;

II - voto não obrigatório para os associados;

III - a ABEE assegura a ampla participação nos votos dos membros de todas as categorias de membros associados, sem diferenciação de valor de votos dos membros no gozo do direito ao voto, e resguarda no colégio eleitoral constituído que a categoria de atleta deverá possuir o equivalente a, no mínimo, 1/3 (um terço) dos votos;

IV - as chapas serão compostas por no mínimo 2 (dois) nomes e no máximo 7 (sete) nomes, por membros associados pessoas naturais com no mínimo dois anos associados à ABEE;

V - as chapas serão inscritas até 15 (quinze) dias corridos antes da data de realização da Assembleia Geral, mediante requerimento firmado por seus componentes e dirigido ao Presidente da ABEE, contendo os nomes e dados de identificação de cada um;

VI - no caso de chapa única, a eleição se dará por aclamação;

VII - não poderá exercer direito de voto, nas Assembleias, os associados que estiverem inadimplentes no recolhimento de suas contribuições pecuniárias;

VIII - a eleição terá validade independente do número de associados votantes;

IX - a chapa eleita terá o mandato de 4 anos;

X - será permitida aos membros ocupantes dos respectivos cargos apenas uma recondução no cargo ocupado;

XI - as eleições serão convocadas por intermédio de publicação em órgão de imprensa de grande circulação, por três vezes, e correspondência eletrônica aos associados, divulgada com antecedência mínima de 15 (quinze) dias;

§ 1º - é vedada a eleição do cônjuge e parentes consanguíneos ou afins, até 2º grau ou por afinidade do Presidente da ABEE;

§ 2º - o processo eleitoral assegurará defesa prévia, em caso de impugnação, do direito de participar da eleição;

§ 3º - a ABEE assegurará um sistema de voto imune a fraude;

§ 4º - é garantido aos meios de comunicação, candidatos e associados o direito ao acompanhamento da assembleia, votação e apuração dos resultados dos votos serão divulgados nos meios de comunicação.

§ 5º - é vedada a contribuição financeira de agentes externos para as campanhas de candidatura aos cargos eletivos;

Art. 23 - Os membros interessados em compor novo Conselho de Direção, Conselho Fiscal, Comissão de Atletas e Conselho de Ética deverão se candidatar individualmente 15 (quinze) dias corridos antes das eleições. A escolha dos interessados será feita de forma direta e aberta pelos membros da Assembleia Geral.

Art. 24 - Estão inelegíveis, por dez anos, para desempenho de cargos e funções eletivas ou de livre nomeação quando:

a) condenados por crime doloso em sentença definitiva;

b) inadimplentes na prestação de contas de recursos públicos em decisão administrativa definitiva;



- c) inadimplentes na prestação de contas da própria entidade;
- d) afastados de cargos eletivos ou de confiança de entidade desportiva ou em virtude de gestão patrimonial ou financeira irregular ou temerária da entidade;
- e) inadimplentes das contribuições previdenciárias e trabalhistas;
- f) falidos.

Parágrafo Único - São ainda inelegíveis, enquanto perdurar a sanção, os que tiverem cumprido penalidades impostas pelos órgãos da Justiça Desportiva, bem como pela IFSC, COB ou CPB.

Capítulo 4

Da Diretoria

Art. 25 - A diretoria constitui o poder executivo da ABEE, sendo composta pelos seguintes cargos, obrigatoriamente: um Presidente, um Vice-Presidente, e opcionalmente também por: Diretor Jurídico, Diretor Técnico, Diretor Financeiro, Diretor de Marketing e Diretor Secretário.

§ 1º - A Diretoria será eleita a cada 04 (quatro) anos pela Assembleia Geral.

§ 2º - A eleição da Diretoria da ABEE será realizada no ano anterior ao término do mandato em exercício.

§ 3º - Os membros da Diretoria poderão renunciar a qualquer tempo, devendo ser indicado um substituto, pela própria, para substituir o cargo vago.

§ 4º - Os membros da Diretoria poderão ocupar mais de um cargo.

§ 5º - Em caso de renúncia do Presidente, o Vice-Presidente o substituirá até o final do mandato e escolherá o novo Vice-Presidente dentre os Diretores.

§ 6º - É vedado empréstimos e garantias em favor dos membros dos poderes e administradores da ABEE.

Art. 26 - A Diretoria reunir-se-á antes das Assembleias Gerais Ordinárias e Extraordinárias sempre que julgar necessário, tendo o Presidente o voto de desempate.

Parágrafo único - Serão lavradas atas das reuniões da Diretoria, nas quais constarão os registros das deliberações ou recomendações, estas últimas quando emanadas de outros poderes.

Art. 27 - Nos seus impedimentos temporários, os membros da Diretoria serão substituídos nestas condições:

I - o Presidente pelo Vice-Presidente;

II - o Vice-Presidente pelo Diretor Financeiro, sendo que em caso de impedimento ou vacância do cargo de Diretor Financeiro, será indicado substituto designado pelo presidente.

III - o Diretor Técnico pelo Diretor Secretário ou, em caso de impedimento ou vacância do cargo de Diretor Secretário, será indicado substituto designado pelo presidente;

IV - O diretor jurídico por um substituto designado pelo Presidente.

Parágrafo único - A vacância do cargo de Diretor declarada definitiva por qualquer motivo será suprida por indicação da Diretoria.

Art. 28 - Compete à Diretoria:

I - dirigir e administrar a ABEE, fazer cumprir e executar as determinações estatutárias e demais normas internas vigentes, as determinações de órgãos superiores e as decorrentes de suas próprias decisões;

II - elaborar e submeter à apreciação da Assembleia Geral normas internas de procedimentos e eventuais alterações estatutárias;

III - elaborar o orçamento programa anual, o balanço geral, a execução orçamentária e o relatório anual das atividades;

IV - aplicar penalidades aos associados da ABEE, por infração a este Estatuto ou às decisões da Assembleia ou Diretoria, sem prejuízo das medidas administrativas ou judiciais para indenização de qualquer prejuízo causado à ABEE.



21

V - propor a fixação de contribuições pecuniárias de qualquer espécie;

VI - apreciar o regimento interno e as normas de procedimentos adotadas em reuniões e Assembleias que, uma vez aprovadas, passarão a fazer parte integrante do presente Estatuto;

VII - baixar regulamentos e portarias, bem como expedir circulares e avisos necessários ao bom funcionamento da ABEE;

VIII - eleger, pelo voto da maioria absoluta de seus membros, o sucessor de qualquer membro da Diretoria que renunciar, a fim de completar o mandato respectivo;

IX - firmar contratos com patrocinadores de eventos esportivos, em conformidade com as normas expedidas pelas autoridades desportivas, bem como a cessão de espaços em recintos e outros locais onde se realizam os eventos produzidos pela ABEE;

X - praticar os demais atos de gestão na consecução dos objetivos e fins sociais da ABEE.

XI - solicitar com uma assessoria e estrutura em nível profissional, à qual serão conferidos poderes e atribuições definidos no regime interno;

Parágrafo único - A Diretoria poderá nomear coordenadores para supervisionar funções técnicas e específicas e desempenhar atribuições auxiliares.

Art. 29 - Ao Presidente compete:

I - coordenar as atividades da Diretoria em suas diversas atribuições;

II - convocar e presidir as reuniões da Diretoria e as Assembleias Gerais;

III - despachar todo o expediente da ABEE;

IV - assinar todo e qualquer documento contábil do movimento financeiro da ABEE que envolva responsabilidade patrimonial;

V - representar a ABEE ativa e passivamente, em juízo ou fora dele, por si ou por meio de seu substituto estatutário, ou por meio de procuradores, inclusive junto às repartições federais, estaduais, municipais e outras autarquias.

Art. 30 - Ao Vice-presidente compete:

I - supervisionar os campeonatos nacionais e regionais; e

II - substituir o Presidente em caso de impedimento temporário ou definitivo.

III - assinar na ausência do Presidente todo e qualquer documento contábil do movimento financeiro da ABEE, principalmente os que envolvem responsabilidade patrimonial;

IV - ter guarda e responsabilidade com os valores pertinentes à ABEE, movimentados através de conta bancária em nome da própria, no caso de impedimento do Vice-presidente.

V - substituir o diretor financeiro em suas funções em caso de impedimento temporário ou definitivo.

Art. 31 - Ao Diretor Técnico compete:

I - coordenar e supervisionar todas as atividades desportivas da ABEE, inclusive os campeonatos ou competições nacionais e oficiais;

II - representar a ABEE nos congressos técnicos das competições nacionais oficiais; e

III - manter relacionamento interpessoal positivo com Comissão de Atletas, levando em consideração requerimentos levantados por seus membros, a qualquer tempo.

Art. 32 - Ao Diretor Jurídico compete:

I - analisar e emitir pareceres de cunho jurídico quando solicitados pela Presidência da ABEE e auxiliar a Diretoria em questões jurídicas.

Art. 33 - Ao Diretor Financeiro compete:

I - superintender a contabilidade da ABEE e manter em dia os registros e livros contábeis;



- II - planejar e acompanhar o orçamento programa anual, analisando a execução orçamentária durante seu exercício;
- III - assinar com o Presidente os documentos contábeis do movimento financeiro da ABEE no caso de impedimento do Vice-Presidente
- IV - fornecer à Diretoria, trimestralmente, um balancete contábil, bem como documentação e informação sobre a situação financeira da ABEE;
- V - organizar o balanço anual e seus demonstrativos analíticos, a ser aprovado pela Diretoria;
- VI - assinar com o Presidente toda a documentação que representar valores, compromissos e obrigações; e
- VII - ter guarda e responsabilidade com os valores pertinentes à ABEE, movimentados através de conta bancária em nome da própria, no caso de impedimento do Vice-presidente.

Art. 34 - Ao Diretor Secretário compete:

- I - coordenar e supervisionar os serviços administrativos da ABEE
- II - substituir o Vice-Presidente em caso de impedimento ou ausências eventuais; e
- III - assinar na ausência do Presidente e do Vice-Presidente os documentos contábeis de movimento financeiro da ABEE que envolva responsabilidade patrimonial e exercer as demais funções que são atribuídas ao Presidente e Vice-Presidente.

Art. 35 - Ao Diretor de Marketing compete:

- I - buscar patrocínio às atividades objetivo da ABEE;
- II - buscar patrocínio à delegação nacional que representará o Brasil nas competições internacionais; e
- III - buscar patrocínio para organização dos campeonatos nacionais da ABEE.

Capítulo 5

Da Comissão de Atletas

Art. 36 - A Comissão de Atletas é organizada para contribuir com a promoção e o desenvolvimento da escalada esportiva de competição e é formada por um mínimo de 3 (três) e um máximo de 5 (cinco) atletas, nomes com representatividade regional e nacional, profissional e amador, com histórico positivo no cenário brasileiro de escalada, que sejam filiados à ABEE eleitos com mandatos de 4 (quatro) anos pela Assembleia Geral, permitida apenas uma recondução.

§1º - a Comissão de Atletas será representada pelo seu Presidente, que será escolhido dentre os seus pares.

§2º - o Presidente da Comissão de Atletas terá direito a 1 (um) voto nas Assembleias e outras instâncias deliberativas da ABEE, representando a Comissão de Atletas.

§3º - as condições para que os membros vinculados a ABEE por intermédio de associados pessoa jurídica possam compor a Comissão de Atletas serão estabelecidas no Regimento Interno da Comissão de Atletas, a ser elaborado pela própria Comissão de Atletas quando instaurada.

§4º - A composição da presente Comissão de Atletas será plural, pelo menos metade se seus representantes serão mulheres e em caso de formação ímpar de participantes será garantido proximidade máxima de 50% (cinquenta por cento) de mulheres.

Art. 37 - A escolha dos membros que compõem a Comissão de Atletas será feita a partir de voto direto de seus pares, atletas membros associados como pessoa natural e membros filiados à ABEE por intermédio dos associados pessoa jurídica.

Art. 38 - Compete à Comissão de Atletas:

- I - primar para que os interesses dos atletas sejam contemplados em esferas deliberativas da ABEE;
- II - votar em Assembleia Geral;
- III - votar na eleição da Diretoria da ABEE;
- IV - reformar e emendar o seu Regimento Interno;
- V - aprovar os regulamentos das competições.



Capítulo 6

Do Conselho Fiscal

Art. 39 - O Conselho Fiscal, tem o poder de fiscalização autônomo da ABEE, se constitui de 3 (três) membros efetivos e 2 (dois) membros suplentes, eleitos com mandatos de 4 (quatro) anos pela Assembleia Geral, permitida apenas uma recondução.

§ 1º - O Conselho Fiscal funcionará com a presença da maioria de seus membros efetivos;

§ 2º - O Conselho Fiscal elegerá seu Presidente dentre os seus membros efetivos e seu Regimento Interno disporá sobre sua organização e funcionamento.

§ 3º - Na composição total do presente Conselho Fiscal pelo menos 1/3 (um terço) será de mulheres.

Art. 40 - É da competência privativa do Conselho Fiscal:

I - examinar mensalmente os livros, documentos e balancetes da ABEE;

II - apresentar à Assembleia Geral denúncia fundamentada sobre erros administrativos ou qualquer violação da Lei ou deste Estatuto, sugerindo as medidas a serem tomadas, inclusive para que possa, em cada caso, exercer plenamente a sua função fiscalizadora;

III - apresentar à Assembleia Geral parecer anual sobre o movimento econômico, financeiro e administrativo e o resultado da execução orçamentária;

IV - convocar a Assembleia Geral quando ocorrer motivo grave e urgente;

V - emitir parecer sobre o Orçamento Anual e sobre a abertura de créditos adicionais ou extraordinários;

VI - reformar e emendar o seu Regimento Interno;

VII - dar parecer, por solicitação da Diretoria, sobre a alienação de imóveis.

Capítulo 7

Do Conselho de Ética

Art. 41 - O Conselho de Ética é órgão dotado de autonomia encarregado de definir os parâmetros éticos esperados pela ABEE e seus agentes, com base nos valores e princípios consagrados no presente Estatuto, nas diretrizes do COI, COB, IFSC, no Código de Ética e Conduta da ABEE, da administração pública e de gestão democrática, além de ser responsável por investigar e julgar denúncias levantadas em relação ao não respeito de tais princípios éticos, incluindo violações do Código de Conduta Ética e, se necessário, sancionar ou propor sanções aos poderes competentes.

§ 1º - O Conselho de Ética se constitui de 3 (três) membros efetivos e 2 (dois) membros suplentes, eleitos por maioria de votos, eleitos com mandatos de 4 (quatro) anos pela Assembleia Geral, permitida apenas uma recondução.

§ 2º - Na composição total do presente Conselho de Ética pelo menos 1/3 (um terço) será de mulheres.

§ 3º - O Presidente do Conselho de Ética de mandato inicial será escolhido dentre os membros eleitos por intermédio de votação aberta dos participantes na Assembleia de Eleição.

§ 4º - Os membros do Conselho de Ética não poderão exercer qualquer atividade nas entidades que são filiadas, vinculadas ou parceiras da ABEE.

§ 5º - sua estrutura e organização será definida por regimento próprio.

Art. 42 - Ao Conselho de Ética se vinculam 2 (dois) Comitês, compostos pelos 3 membros efetivos, mas presididos necessariamente por um integrante do Conselho de Ética, nomeadamente:

I - Comitê de Integridade: responsável pela checagem de integridade dos candidatos às funções eletivas da ABEE, bem como dos demais membros dos poderes e dos principais executivos, além de outros quando demandado.



2

II - Comitê de Conformidade: responsável pela verificação contínua da conformidade dos processos internos e do resguardo da entidade perante eventuais conflitos de interesses.

Parágrafo Único - O Diretor Jurídico da ABEE será responsável por primar pelo bom andamento dos processos oriundos do funcionamento interno do Conselho e por sanar eventuais dúvidas procedimentais, quando não figurar como parte das investigações, denúncias, julgamentos, sanções e decisões inerentes ao presente Conselho; caso contrário será designado responsável para tal função pelo Presidente da ABEE, ou quem lhe fizer a vez.

Capítulo 8

Do Conselho de Direção

Art. 43 - O Conselho de Direção será formado por 5 (cinco) membros, dos quais 4 (quatro) serão eleitos em Assembleia, dentre estes 3 (três) membros serão internos ligados à Entidade e 1 (um) membro será independente; o quinto membro será o Presidente da Comissão de Atletas; e todos terão mandatos de 4 (quatro) anos, permitida apenas uma recondução.

Parágrafo único - Pelo menos 1 (uma) representante mulher fará parte do presente Conselho de Direção.

Art. 44 - Compete ao Conselho de Direção a prestação anual de contas que deve ser precedida do parecer dado pelo Conselho Fiscal.

TÍTULO V

INSTITUIÇÃO DE TRIBUNAL DE JUSTIÇA DESPORTIVA

Capítulo 1

Do Superior Tribunal de Justiça Desportiva

Art. 45 - A organização, o funcionamento e as atribuições do Superior Tribunal de Justiça Desportiva (STJD) serão definidos de acordo com o disposto na Lei 9615/98 e no Código Brasileiro de Justiça Desportiva, inclusive no que tange à sua competência.

Parágrafo Único. O Tribunal Pleno aprovará o Regimento Interno do STJD, dispondo sobre seu funcionamento, e inclusive definindo o número de Comissões Disciplinares existentes.

Art. 46 - É vedado aos dirigentes das entidades de administração do desporto e das entidades de prática do desporto, o exercício de cargo ou função no STJD, exceção feita aos membros da Assembleia Geral das entidades de práticas desportivas.

Art. 47 - O STJD elegerá seu Presidente e seu Vice-Presidente dentre os membros do Tribunal Pleno, por maioria de votos, e disporá sobre a sua organização e funcionamento em Regimento Interno.

Art. 48 - Junto ao STJD funcionará a Procuradoria da Justiça Desportiva, dirigida por um Procurador-Geral, escolhido por votação da maioria absoluta do Tribunal Pleno dentre três nomes de livre indicação da Assembleia da ABEE.

Parágrafo único - o mandato do Procurador-Geral será idêntico ao do Presidente do STJD.

Art. 49 - Compete ao Presidente do STJD conceder licença aos auditores, observadas as disposições do artigo 15-B do Código Brasileiro de Justiça Desportiva.

Capítulo 2

Das Comissões Disciplinares

Art. 50 - As Comissões Disciplinares funcionarão como primeiro grau de jurisdição perante o STJD, e serão compostas por cinco auditores com formação condizente com o disposto no § 4º do artigo 55 da Lei 9615/98.

§1º - Poderão ser constituídas tantas Comissões Disciplinares quantas se fizerem necessárias para o adequado e célere julgamento dos casos de sua competência.

§2º - A nomeação dos auditores das Comissões Disciplinares, inclusive em casos de vacância, dar-se-á de acordo com o estipulado pelo Código Brasileiro de Justiça Desportiva.



NOTAS
RODRIGUES

Art. 51 - Cada Comissão Disciplinar elegerá seu Presidente e seu Vice-Presidente dentre seus membros, por maioria de votos.

Art. 52 - Das decisões da Comissão Disciplinar caberão recursos ao Tribunal Pleno do STJD.

Capítulo 3

Do Tribunal Pleno

Art. 53 - O Tribunal Pleno do STJD funcionará observando as competências que lhe são atribuídas pelo artigo 25 do Código Brasileiro de Justiça Desportiva.

Parágrafo Único - o Superior Tribunal de Justiça Desportiva será composto por nove auditores, a serem indicados na forma do artigo 55 da lei 9615/98, com mandato de quatro anos, permitida apenas uma recondução.

Art. 54 - Havendo vacância de cargo de auditor no Tribunal Pleno, o Presidente do STJD, no prazo de cinco dias, deverá oficial o órgão competente para preenchê-la.

Parágrafo único - Decorridos trinta dias do recebimento da comunicação, se o órgão indicante competente não houver preenchido a vaga, o STJD designará substituto para ocupar, interinamente, o cargo até a efetiva indicação.

TÍTULO VI

DISPOSIÇÕES GERAIS

Art. 55 - A ABEE promoverá anualmente, no mínimo, 1 (uma) etapa de campeonato brasileiro de escalada e paraescalada esportiva, nas modalidades Boulder, Velocidade e Guiada.

Parágrafo Único - Esses eventos serão regidos por um regulamento específico, acompanhando o regulamento da Federação Internacional (IFSC) e respeitando este Estatuto.

Art. 56 - Compete a clubes, academias e ginásios de escalada determinados pela ABEE a organização dos campeonatos brasileiros de escalada esportiva, com suporte e supervisão da ABEE, que fica responsável pelo envio de 1 (um) fiscal, 1 (um) árbitro e 1 (um) técnico de montagem de via.



São Paulo, 25 de agosto de 2023.

Raphael Nishimura

Raphael Nishimura

Presidente da Associação Brasileira de Escalada Esportiva (ABEE)

10 - CARTÓRIO DE NOTAS DE SÃO PAULO
 Maria Paula Pacheco Monteiro da Silva - Juiz(a)
 Reconhecido por semelhança de assinaturas em 19/04/2023

RAPHAEL NISHIMURA

São Paulo, 25 de Agosto de 2023
 Em Teste da Verdade
 134 - MARCIO RODRIGUES - ESCREVENHA
 Valor Por Assinatura R\$56,00
 Série: 1033AB0327876

10º TABELÃO DE NOTAS
 MARCIO RODRIGUES
 Escritura autenticada

SERIE 1
 S11033AB0327876



LISTA DE PRESENÇA DOS PARTICIPANTES DA ASSEMBLEIA EXTRAORDINÁRIA DA ASSOCIAÇÃO BRASILEIRA DE ESCALADA ESPORTIVA - ABEE, REALIZADA EM 25 DE AGOSTO DE 2023.

NOME: Raphael Nickunnes ASSINATURA: Nickunnes
RG: 27.198.985-6 CPF: 309.715.768-08

NOME: Janine Coroa ASSINATURA: Janine Coroa
RG: 248.200-4 CPF: 162.569.928-06

NOME: José Ricardo do Couto Junior ASSINATURA: José Ricardo do Couto Junior
RG: 43592448-7 CPF: 349.148.448-00

NOME: _____ ASSINATURA: _____
RG: _____ CPF: _____



